

3703230102009-005

行政许可

采矿权许可（变更）
业务手册

沂源县国土资源局发布

2015-07-31

采矿权许可（转让） 业务手册

目 录

一、前言.....	1
二、审批要素.....	1
（一）事项名称和编码.....	1
（二）实施机构.....	1
（三）审批对象.....	1
（四）审批依据.....	1
（五）审批条件.....	2
（六）审查材料.....	2
（七）审批证件.....	3
（八）审批时限.....	3
（九）审批收费.....	4
（十）审批咨询.....	4
三、审批流程.....	4
（一）收件.....	4
（二）受理.....	4
（三）审查.....	5
（四）审批决定.....	5
（五）决定书送达.....	6
（六）审批流程图.....	6

(七) 决定公开.....	6
(八) 归档.....	6
四、投诉举报.....	6
(一) 受理岗位和职责.....	7
(二) 投诉举报的处理.....	7
五、表单及文书.....	8
(一) 申请与受理类.....	8
(二) 审查与决定类.....	8
(三) 特别程序类.....	9
附件.....	10
1. 采矿权转让批复.....	10
2. 采矿权许可（转让）流程图.....	11
3. 采矿权转让申请登记书.....	12
4. 行政许可申请材料接受凭证.....	16
5. 行政许可补正材料通知单.....	17
6. 行政许可事项退件通知单.....	18
7. 行政许可办件受理通知书.....	19
8. 行政许可不予受理决定书.....	21
9. 行政许可事项撤回申请书.....	22
10. 行政许可代为申请授权委托书.....	23
11. 采矿权许可会审意见表.....	24
12. 采矿权登记审批责任表.....	25
13. 行政许可不予批准决定书.....	26
14. 行政许可文书送达回执.....	27
15. 行政许可陈述申辩权利告知书.....	28
16. 行政许可陈述申辩笔录.....	29

17. 行政许可听证告知书.....	30
18. 行政许可听证权利公告.....	31
19. 行政许可听证会笔录.....	32
20. 延长行政许可办理期限通知书.....	36

一、前言

本业务手册根据《探矿权采矿权转让管理办法》《关于进一步完善采矿权登记管理有关问题的通知》《山东省实施〈中华人民共和国矿产资源法〉办法》及行政审批制度改革有关规定要求编写。主要内容包括审批要素、审批流程、投诉举报、表单与文书等内容。

二、审批要素

审批要素包括：事项名称和编码、实施机构、受理范围、审批依据、审批条件、审查材料、审批证件、审批时限、审批咨询等。

（一）事项名称和编码

事项名称：采矿权许可（转让）

编码：3703230102009-005

（二）实施机构

沂源县国土资源局矿管办牵头，执法大队、规费征收、信息中心、国土所配合。

（三）审批对象

申请人应为采矿权人。

（四）审批依据

1、《中华人民共和国矿产资源法》（1986年3月19日通过，1996年8月29日修正，国家主席令第74号）第六条：“（二）已取得采矿权的矿山企业，因企业合并、分立，与他人合资、合作经营，或者因企业资产出售以及有其他变更企业资产产权的情形而需要变更采矿权主体的，经依法批准可以将采矿权转让他人采

矿。”

2、《探矿权采矿权转让管理办法》（1998年2月国务院令第242号）第四条：“国务院地质矿产主管部门和省、自治区、直辖市人民政府地质矿产主管部门是探矿权、采矿权转让的审批管理机关。省、自治区、直辖市人民政府地质矿产主管部门负责本条第二款规定以外的探矿权、采矿权转让的审批。”

3、《关于第六批取消和调整行政审批项目的决定》（2012年9月国发〔2012〕52号）第13项：“市县级人民政府地质矿产主管部门审批的采矿权的转让审批，由省级人民政府地质矿产主管部门审批的采矿权的转让，由省级人民政府地质矿产主管部门下放到设区的市级、县级人民政府地质矿产主管部门。”

（五）审批条件

申请采矿权许可（转让），依据《中华人民共和国矿产资源开采登记管理办法》、淄国土资发〔2007〕31号，应当具备下列条件：

- 1、矿山企业投入采矿生产满1年；
- 2、采矿权属无争议；
- 3、按照国家有关规定已经缴纳采矿权使用费、采矿权价款、矿产资源补偿费和资源税；
- 4、国务院地质矿产主管部门规定的其他条件。
- 5、国有矿山企业在申请转让采矿权前，应当征得矿山企业主管部门的同意。

（六）审查材料

申请采矿权许可（转让），依据《中华人民共和国矿产资源开采登记管理办法》、淄国土资发〔2007〕31号，应当向县行政服务大

厅国土资源局窗口提交下列材料:

- 1、国土所（开发区局）初审意见（原件 1 份，复印件 2 份，纸质）；
- 2、转让方法人营业执照、受让方的法人营业执照或企业名称预先核准登记通知书（复印件 3 份，纸质）；
- 3、受让方资金、设备及技术等资质证明（原件 1 份，复印件 2 份，纸质）
- 4、采矿权转让合同附公司章程（原件 1 份，复印件 2 份，纸质）；
- 5、采矿权转让申请登记书（原件 3 份，纸质）；
- 6、缴纳采矿权价款、矿产资源补偿费、采矿权使用费、资源税缴纳情况证明（原件 1 份，复印件 2 份，纸质）；
- 7、安全生产许可证（复印件 3 份，纸质）；
- 8、主管部门意见（原件 1 份，复印件 2 份，纸质）；
- 9、采矿权评估报告（原件 1 份，纸质；非国家出资勘查开采的采矿权，可不提交）；
- 10、采矿许可证（复印件 3 份，纸质）；
- 11、矿产资源开发利用情况报告（原件 3 份，纸质）；
- 12、矿区范围图和地理位置图（原件 3 份，纸质）。

（七）审批证件

《采矿权转让批复》（见附件 1）。

（八）审批时限

法定时限：40 个工作日，《矿产资源开采登记管理办法》（国务院令 第 241 号）第六条：“登记管理机关应当自收到申请之日起

40 日内，作出准予登记或者不予登记的决定，并通知采矿权申请人。”

承诺时限：30 个工作日。

（九）审批收费

不收费。

（十）审批咨询

沂源县行政服务中心县国土资源局窗口设立咨询岗，负责对申请人咨询、疑问给予解释答复，对有明确规定的按规定答复，没有明确规定或不便当场答复的做好记录，及时协调提出答复意见并告知咨询人。

三、审批流程

（一）收件

1. **接收：**窗口接收。沂源县行政服务中心县国土资源局窗口，地址：齐商银行政务大厅二楼，联系电话：0533—3257223。

2. **登记：**对审批事项名称、申请单位名称、联系人及联系电话、申请材料名称及份数在行政服务中心内网系统进行登记，同时录入沂源县国土资源局行政许可台账。

3. **编号：**窗口工作人员在通过行政服务中心内网系统录入信息时，即可获得编号，由申请人当场领取。

4. **出具凭证：**经审核，对材料齐全、填写无误、符合法定形式的材料，由申请人即时领取《行政许可申请材料接受凭证》（见附件 5）。

（二）受理

1. **审核：**受理人对照审批条件进行审核。初步审核主要审查

材料以及相关图件是否齐全、材料填写是否规范、完整等。

2. 补正材料：受理人当场发现申请材料不齐全或不符法定形式的，能当场补正的告知申请人当场补正，并予以协助。不能当场补正的，当场或者在五日内做出《行政许可补正材料通知单》（见附件 6），列明需补正的材料内容和补正期限，逾期不补正的，出具《行政许可事项退件通知单》（见附件 7），通知申请人领回申请材料。

3. 受理决定

(1) 经审核符合受理条件的，登录行政服务中心内网系统自动生成《办件受理通知书》（见附件 8），并随即打印。

(2) 经审核不符合受理条件的，办理人员制作《行政许可申请不予受理决定书》（见附件 9），决定书内容要包括不予受理的理由、有权受理的其他机关的名称、法律救济等。

（三）审查

1. 现场勘查：沂源县国土资源局矿管办组织人员到申请人矿区范围实地查看，对矿区位置、生产情况、矿产资源节约与综合利用情况以及是否存在矿业权纠纷等进行实地查看，并出具现场勘查意见。

2. 会审：县国土资源局矿管办对是否符合采矿权转让登记条件进行审查，将申报资料报国土资源局行政许可科，行政许可科组织会审，并出具《采矿权许可会审意见表》（见附件 12）。

3. 审查：县国土资源局矿管办根据会审意见出具《采矿权登记审批责任表》（见附件 13），报送局主要领导审批。

（四）审批决定

1. 县国土资源局主要领导在《采矿权登记审批责任表》上签署批准或不予批准意见。

2. 县国土资源局分管领导签署意见不予批准的，矿管办工作人员制作《行政许可不予批准决定书》（见附件 15）。准予批准的，转沂源县土地储备交易中心进行交易，因申请人原因无法完成交易的，矿管办工作人员制作《行政许可事项退件通知单》（见附件 6），通知申请人领回申请材料。申请人完成交易的，行政许可二科人员制作《采矿权转让批复》文件（见附件 1）。

（五）决定书送达

通知申请人到县国土资源局矿管办领取《采矿权转让批复》或《行政许可不予批准决定书》。

（六）审批流程图

见附件 2

（七）决定公开

审批决定（审批结果）在沂源县行政服务中心网站公开，公开内容如下表：

事项名称	项目名称	批准		不予批准		公开截止日期	业务联系人
		时间	文号	时间	不予批准决定书编号		

（八）归档：许可材料实行分类归档。项目办结后由国土资源局矿管办具体办理人员负责装订归档。材料实行日清月结、年终一次性集中存放制度。

四、投诉举报

（一）受理岗位和职责

行政服务中心督查投诉科负责对国土资源局窗口工作人员违纪违法投诉举报事项的协调处理。

（二）投诉举报的处理

1. 对信函投诉举报做到逐件拆阅、登记，及时处理；
2. 对网络投诉举报要及时登录收阅、打印登记，及时处理；
3. 对当面投诉举报应当分别单独进行，接待人员应当做好笔录；
4. 对投诉举报电话做到细心接听，询问清楚，如实记录；
5. 对一般投诉举报要及时办理，并于 3 日内将办理结果反馈给投诉举报人。重要投诉举报在 3 日内不能办理完毕的，可延长 15 日，在 30 日内将办理结果反馈给投诉举报人。
6. 行政服务中心督查投诉科对一般投诉举报经过初步核查，认为被举报行为不需要进行党政纪处理和以其它方式进行追究的，应当作出初步核查报告，并回复投诉举报人；对不属于受理范围的投诉举报，应当告知投诉举报者向有管辖权限的投诉举报工作机构投诉举报。
7. 行政服务中心督查投诉科经过初步核查，认为需要立案调查的按照法律规定移交相关部门，并回复投诉举报人；
8. 对收到的举报事项，县国土资源局窗口和行政服务中心督查投诉科作出处理后，应向各自的分管领导报告处理结果，经分管领导批准后可以了结。处理结果不合规范要求的，责令承办责任人重新处理；
9. 受理投诉举报人员要严格执行有关保密纪律。

五、表单及文书

（一）申请预受理类

1. 采矿权转让申请登记书

见附件 3

2. 申请材料接受凭证

见附件 4

3. 补正材料通知单

见附件 5

4. 退件通知单

见附件 6

5. 办件受理通知书

见附件 7

6. 不予受理决定书

见附件 8

7. 撤回行政审批申请表

见附件 9

8. 代为申请授权委托书

见附件 10

（二）审查与决定类

1. 采矿权许可会审意见表

见附件 11

2. 采矿权登记审批责任表

见附件 12

3. 采矿权转让批复

见附件 1

4. 不予批准决定书

见附件 13

5. 送达回执

见附件 14

(三) 特别程序类

1. 陈述申辩权利告知书

见附件 15

2. 陈述申辩笔录

见附件 16

3. 听证告知书

见附件 17

4. 听证权利公告

见附件 18

5. 听证会笔录

见附件 19

6. 延长办理期限通知书

见附件 20

沂源县国土资源局文件

源国土资字[x x x] x x 号

关于 x x x 公司采矿权转让的批复

x x x 公司：

经审查，你单位报送的申请资料齐全，符合采矿权转让条件，现批复如下：

- 一、同意 x x x 公司将采矿权转让给 x x x 公司。
- 二、受让方应严格按照有关规定继续履行采矿权人义务。
- 三、受让方应按照国土资源部、国家工商行政管理局《关于矿山企业办理采矿登记与企业工商登记有关问题的通知》（国土资发【1998】104 号）要求，到规定的审批机关办理工商登记手续；于 60 日内办理采矿权变更登记手续。

沂源县国土资源局

x 年 x 月 x 日

附件 2

转让采矿权流程图

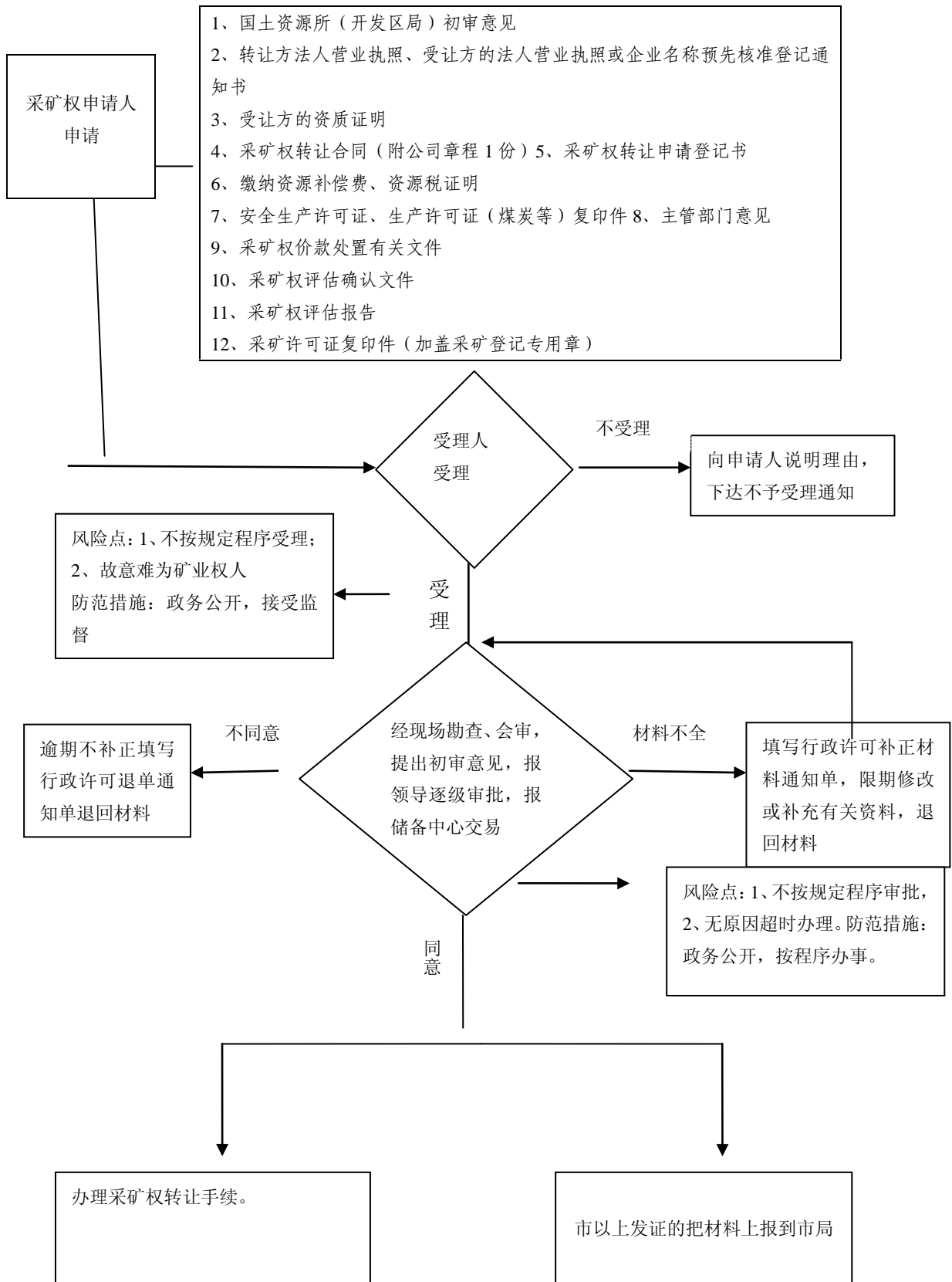

附件 3

审批通知书文号：（ ）采转[] 号

采矿权转让申请书

矿山名称： _____

转让申请人： _____（印章）

受 让 人： _____（印章）

填表时间： _____年_____月_____日

一、填表说明

- 1、本申请书一式四份，要求字迹清晰、工整。不收复印件。
- 2、“转让申请人”即采矿权人。转让申请人或受让人为法人的，填法人名称；为自然人的，填自然人名称。
- 3、“矿山名称”即采矿许可证上登记的矿山名称。
- 4、“法定代表人”由法定代表人填写并盖印章。
- 5、“经济类型”是指国有、集体、私营、个体、联营、股份制、外商投资、港澳台投资经济等。
- 6、“采矿权获得时间及方式”指转让申请人获得该采矿权的时间及方式。“方式”指从国家直接获得、转让获得及有偿、无偿等情况。
- 7、“采矿权转让原因和方式”中，“转让方式”可填出售、作价出资等。
- 8、“采矿权评估值”是指经国务院地质矿产主管部门确认的评估结果。“评估机构名称”是指由国务院地质矿产主管部门会同国务院国有资产管理部门认定的评估机构名称。“评估机构资格证号”指由探矿权、采矿权评估机构管理机关颁发的资格证书上的资格证号码。如为非国家出资勘查形成的采矿权，以上三项内容可不填写。
- 9、“采矿权价款缴纳方式”可填一次性缴纳、分期缴纳、作价出资或其他方式。
- 10、申请人若无上级主管部门，“转让申请人上级主管部门意见”栏可不填写。

二、转让申请所必须附具的材料

（一）转让申请人

- 1、采矿许可证复印件。
- 2、由采矿登记机关出具的对转让申请人按规定缴纳采矿权使用费及采矿权价款的证明材料。
- 3、由矿产资源补偿费征收管理机关出具的有关矿产资源补偿费缴纳情况的证明材料。
- 4、由资源税征收管理部门出具的资源税缴纳情况的证明材料。
- 5、由有关地质矿产主管部门出具的采矿权属无争议的证明材料。
- 6、转让申请人和受让人签订的采矿权转让合同。
- 7、矿区范围图以及地理位置示意图，后者图幅大小要求为 A4（210mm×297mm）。
- 8、矿产资源开发利用情况报告。
- 9、评估报告和评估机构确认文件。若为非国家出资勘查所形成的采矿权，可不附具。
- 10、申请转让的采矿权为再次转让的，应附具原转让审批文件复印件。

（二）受让人

- 1、矿山企业法人证明复印件。
 - 2、能满足该项采矿投入的资信证明。
 - 3、受让人资质条件的其它证明材料。
- 以上材料除特别注明者外，均为原件。

转让申请人	法定代表人 (签章)				经济 类型	
	地址					
	电话		传真		邮政编码	
	开户银行			帐 号		
采矿权获得 时间及方式						
采矿权转让 原因及方式						
采矿 许可证	证号			发证机关		
	有效 期限	自 年 月 日至 年 月 日				
采矿权 评估值	万元		转让合同中的采矿权转让价格		万元	
评估机 构名称				评估机构资格证号		
矿山企业采矿生产开始时间		年 月 日				
应缴纳的采 矿权使用费	万元	经有关部门批准减 免的采矿权使用费		万元	实际缴纳的 采矿权使用费	万元
应缴纳的 矿产资源 补偿费	万元	经有关部门批准 减免的矿产资源 补偿费		万元	实际缴纳的矿 产资源补偿费	万元
应缴纳的资 源税	万元	经有关部门批准 减免的资源税		万元	实际缴纳 的资源税	万元
应缴纳的采 矿权价款	万元	经有关部门批准减 免的采矿权价款		万元	实际缴纳的 采矿权价款	万元
采矿权属 有无争议			采矿权价款 缴纳方式			
矿区面积	平方公里	地理 位置				

受 让 人	法定代表人 (签章)				经济 类型	
	地址					
	电话		传真		邮政编码	
	开户银行			帐 号		
准备投资规模						万元
预期建 矿时间				预期开采规模		
受 让 人 的 资 质 条 件	资金 条件					
	技术 条件					
	设备 条件					
转 让 申 请 人 上 级 主 管 部 门 意 见						(印章) 年 月 日
审 批 机 关 意 见						(印章) 年 月 日

附件 4

沂源县国土资源局
行政许可申请材料接受凭证

编号:

_____:

本机关现已收到你单位提交的申请_____

的下列材料:

1. _____;

2. _____;

3. _____;

... ..

以上材料若不齐全或不符法定形式, 本机关将在 1 个工作日内予以告知。

本机关联系人:

联系电话: 0533—3257223

申请人签字:

年 月 日

沂源县国土资源局

年 月 日

附件 5

沂源县国土资源局
行政许可补正材料通知单

编号:

_____:

_____年__月__日，本机关收到你单位报送的申请____
_____有关材料后，依法进行了审查，发现你单位的申请材料
不齐全（不符合法定形式），具体存在如下问题：

- 1、 _____
- 2、 _____
- 3、 _____
-

请你单位依照 _____第____
条____款 ____项规定，将上述材料在_____年__月__日之前
补正后送本机关。逾期不补正，本机关将作为退件处理。
特此通知。

联系人:

联系电话：0533—3257223

0533—3222870

沂源县国土资源局

年 月 日

附件 6

沂源县国土资源局

行政许可事项退件通知单 (存根)

编号:

申请人		退件接受人	
申请事项		联系电话	
退件科室			
退件原因 及说明	负责人签字: _____ 年 月 日		
备 注			

沂源县国土资源局

行政许可事项退件通知单 (回执)

编号:

申请人		退件接受人	
申请事项		联系电话	
退件科室			
退件原因 及说明	负责人签字: _____ 年 月 日		
备 注			

附件 7

沂源县国土资源局
办件受理通知书（用户联）

办件编号：

_____：

你单位于____年__月__日申请_____事项，已提交申请材料。经审查，申请事项属于本行政机关职权范围，且材料齐全、符合法定形式，现予以受理。

本办件于____年__月__日受理，法定时限 40 个工作日，承诺时限 30 个工作日。本办件应于____年__月__日办结。自即日起开始计算时限，如因故出现延期办结的，需本行政机关负责人批准方可。

您可以通过拨打窗口电话或登录沂源县行政服务中心网站查询本办件办理情况，办件编号：_____，查询密码：_____。

窗口电话：0533—3257223，

沂源县国土资源局

年 月 日

注：领取行政许可决定时请出示本受理通知书。

沂源县国土资源局
办件受理通知书 (窗口联)

办件编号:

_____于_____年__月__日申请_____

事项, 已提交申请材料。经审查, 申请事项属于本行政机关职权范围, 且材料齐全、符合法定形式, 现予以受理。办件编号: _____, 查询密码: _____。

本办件_____年__月__日受理, 承诺时限 30 天(不含特别程序时间)。本办件应于_____年__月__日办结。自即日起开始计算时限, 如因故出现延期办结的, 需本行政机关负责人批准方可。

联系人:

申请人电话:

沂源县国土资源局

年 月 日

申请人 (签字) :

附件 8

沂源县国土资源局
行政许可申请不予受理决定书

编号：

_____：

你单位于_____年__月__日提出了_____申请。
经审查，该申请事项不属于本行政机关职责范围，建议向_____
_____提出申请。

根据《行政许可法》第三十二条规定，决定对你单位提出的申请不予受理。

申请人如对本决定不服，可以在收到本决定书之日起 60 日内向淄博市国土资源局或沂源县人民政府申请行政复议，也可以在收到本决定书之日起三个月内直接向沂源县人民法院提起行政诉讼。

特此通知。

沂源县国土资源局

年 月 日

附件 9

行政许可事项撤回申请书

沂源县国土资源局：

我单位于_____年__月__日取得《办件受理通知书》
(编号：_____)，由于下列原因无法按照规定期限予以
配合办理行政许可手续，经研究决定，我单位现申请撤回行
政许可申请。

撤回申请的原因（可附页说明）：

申请单位（盖章）：

年 月 日

县国土资源局批准意见：

章)

(许可专用

年 月 日

行政许可代为申请授权委托书

委托人： _____

受托人： _____

现委托 _____ 为我单位的委托代理人，以我单位的名义代为提出 _____ 申请。受托人在办理该行政许可事项活动中签署的一切文件，我单位均予以承认。

委托人（签名）：

受托人（签名）：

年 月 日

附件 11

采矿权许可会审意见表

会审科室		送审时间	
采矿登记类别			
企业名称			
会审意见			
审核人（签字）： 年 月 日	科室负责人（签字）： 年 月 日		

附件 12

采矿权登记审批责任表

签发：	审核：
复核：	审查人：
审查意见：	
受理时间： 年 月 日	
采矿许可证填写内容	
证 号：	
采矿权人：	
地 址：	
矿山名称：	
经济类型：	开采矿种：
开采方式：	生产规模：
矿区面积：	有效期限：
矿区范围拐点坐标： 附后	开采深度：

沂源县国土资源局
行政许可不予批准决定书

编号：

_____：

我局行政许可科于____年__月__日受理了你单位提出的_____申请（受理编号：_____）。经现场勘查和审核，_____，根据_____第____条第____款之规定，经研究决定，不予批准。

如对本决定不服，可以自收到本决定之日起六十日内，依法向淄博市国土资源局或沂源县人民政府申请行政复议，或者在三个月内向沂源县人民法院提起行政诉讼。

本机关联系人：

联系电话：0533—3222870

地址：沂源县健康路 3 号

淄博市国土资源局

年 月 日

附件 14

沂源县国土资源局
行政许可文书送达回执

受送达人	
送达方式	
送达地点	
送达文书名称 及文号	
收件人签章	年 月 日
收到时间	
代收人（身份） 及代受理由	
见 证 人	
备 注	

注：1、送达文书应交给受送达人或单位负责人，如本人不在可以交给其成年家属或所在单位其他人员代收；

2、如系代收，应注明其与受达人的关系；

3、如系邮寄送达，请收件人将本送达回证填写寄回；

4、如送达人或代收人拒绝签收的，可实施留置送达；送达人可邀请非利害关系人在场见证，说明情况，把许可文书留在其住处或办公场所，并注明情况和送达日期，即视为已经送达。

沂源县国土资源局
行政许可陈述申辩权利告知书

编号：

_____：

因_____申请的_____申请，与你单位有法律上的利害关系，根据《中华人民共和国行政许可法》第 36 条规定，你单位有权力进行陈述和申辩，请在接到本告知书之日起 5 日内向本机关提出陈述和申辩，逾期不陈述和申辩视为自动放弃陈述和申辩的权利。

特此告知。

本机关联系人：

联系电话：0533—3222870

邮编：256100

地址：沂源县健康路 3 号，沂源县国土资源局矿管办

沂源县国土资源局

年 月 日

附件 16

沂源县国土资源局
行政许可陈述申辩笔录

时间：____年____月____日 ____时____分至____时____分

地点：_____

陈述申辩人：（姓名：_____住址：_____

工作单位：_____ 联系电话：_____）

行政许可办理人员：_____

记录人：_____

告知：（申请人的申请内容，本机关拟做出的许可决定，
涉及利害关系人重大利益关系的情况）。你是否听清楚了？

答：听清楚了。

（以下记录陈述的内容）

陈述申辩人签名：

许可办理人员签名：

记录人签名：

附件 17

**沂源县国土资源局
行政许可听证告知书**

编号：

申请人：

利害关系人：

_____年 _____月 _____日，本机关收到提出的_____申请及有关材料，并依法进行了审查。审查中发现该行政许可事项直接涉及申请人与他人之间重大利益关系，现将有关情况告知如下：

（写明该行政许可事项直接涉及申请人与他人重大利益关系的具体情况）

依照《中华人民共和国行政许可法》第四十七条规定，你单位可以自收到本告知书之日起五日内向本机关提出听证申请。逾期未提出的，视为放弃申请听证的权力。

特此告知

联系人：

联系电话：0533—3222870

沂源县国土资源局

年 月 日

沂源县国土资源局 行政许可听证权利公告

编号:

____年 ____月 ____日，本机关收到____提出的____申请。经本机关依法审查，发现该事项直接涉及申请人与他人之间重大利益关系。依照《中华人民共和国行政许可法》第四十七条第一款规定，该申请影响范围内的利害关系人均享有要求听证的权利。现将有关事项公告如下：

1、申请参加听证会的人员必须是该申请影响范围内的其他矿业权人，并须自本公告发布之日起 5 日内以书面形式向本机关提出听证申请，逾期未提出的视为放弃听证权。

2、该行政许可事项涉及的利害关系人要求听证的人数超过 6 人时，则由本机关在申请听证的人员中采取抽签的形式确定 6 名申请人参加听证会；若要求听证的人数不足 6 人，则如数直接参加听证会。

3、利害关系人提出听证申请时，需一并向本机关提交合法产权证明（采矿许可证或勘查许可证）和法定代表人身份证复印件各 1 份。利害关系人若委托代理人参加听证会的，还应当在听证会前向本机关提交合法的授权委托书。

特此公告

地址：沂源县健康路 3 号，沂源县国土资源局矿管办

联系人：

联系电话：0533—3222870

沂源县国土资源局

年 月 日

附件 19

沂源县国土资源局
行政许可听证会笔录

案由_____

时 间：_____ 地点：_____

行政许可申请人：（法人/其他组织的名称、住所、法定代
表人姓名、职务）

委托代理人：（姓名、性别、年龄、住址、单位、职务）

行政许可利害关系人：（法人/其他组织的名称、住所、法
定代表人姓名、职务）

委托代理人：（姓名、性别、年龄、住址、单位、职务）

听证主持人：_____ 听证员_____ 记录员_____

许可办理人员（审查人员）：_____

（按照听证实际进行顺序如实记录）

听证人员签名：

许可申请人签名：

许可利害关系人签名：

第___页，共___页。

附件 20

沂源县国土资源局
延长行政许可办理期限通知书

编号：

_____：

你单位于_____年___月___日提出的申请，已于_____年___月___日受理。由于_____原因，二十日内不能作出行政许可的决定。根据《中华人民共和国行政许可法》第四十二条的规定，经本行政机关负责人批准，审查期限延长 10 日，将于_____年___月___日前作出决定。

特此通知。

沂源县国土资源局

年 月 日